第 94 号　令和 6 年 1 月 1 日
滝沢地域振興協議会 生活福祉部会

滝ちゃんのかわら版

より豊かな“滝沢”を目指して !!
滝沢と周辺から見る発展～昭和・平成から令和へ～

滝沢地域とその周辺は、昭和40年代に地域を通る道が国道284号線の指定を受けた。その頃から、大型営農団地（国営須川開拓建設事業 S45-62）、一関流通団地、滝沢などの一部の地を分離し設けられた東台地区に一関東工業団地ができ、市を代表する産業が集積し、一関市でも特に発展している地域である。

近年の状況について

平成18年に狐禅寺大平に県立磐井病院・同南光病院が新築移転した。同24年、国道284号線の真滝バイパスが完成、令和3年に石法華と弥栄に繋がる短縮改良工事が完了、海と内陸を結ぶ国道として、ますます重要性を高めている。また現在、弥栄一ノ沢に建設予定の新廃棄物処理施設建設にともなう市道弥栄線の日影から狐禅寺雁田間の掘削工事がほぼ終了、舗装工事に移行、完成まぢかである。平成29年から令和2年には9区・10区を中心とした滝沢川添いにまたがる水田河川改修整備が完了、運営のため農業法人が発足している。平成19年から23年にかけて鶴ヶ沢で一関東第二工業団地が開発され企業が進出しているが、令和4年から隣接地が造成地拡充され昨年11月に終了し、新たな企業誘致が期待される。真柴矢ノ目沢の旧南光病院は解体整備され、跡地に昨年から従業員500人規模のコールセンター（本誌85号参照）建設工事が始まった。昨年9月には滝沢地域振興協議会が市に対し滝沢市民センター新築移転要望の陳情を行い、今後の地域活動の拠点整備に期待がかかる。

一方、地域の中心であった真滝駅周辺は、農協支店や磐井病院真滝診療所の廃止などがあり、さらに国道284号線の付け替えで真滝バイパスなどの影響を受け、真滝駐在所や真滝郵便局の移転が続き、駅前通りの家並みも取り壊しが増え、寂しさが漂っている。公共輸送機関はバスの本数は激減、大船渡線は利用者が減少し、不採算路線の一つとして影を落としている。特に真滝駅は来年7月に開業100周年を迎えるが、改めて地域の足としての重要性を見直していただきたいと考えている。

“真滝駅”をもっともっと利用しよう！

周辺を含む私たちの地域は、場所により寂しさが伺えるが、全体的にみれば発展を続けている。今後も地域が一体となり、更なる前進を望みたい。

＜真滝駅 100 周年シリーズ④＞
旧真滝駅＆現真滝駅

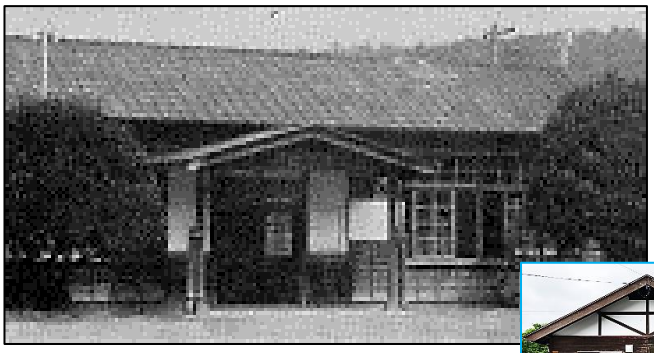

旧真滝駅 大正15年築
昭和49～50年撮影
JR 東日本盛岡支社提供

現真滝駅

真滝駅関係資料（情報）がありましたら、滝沢市民センターまでご連絡お願いします。☎（23）8844

春夏秋冬

「秋の青空に映える、黄色のイチョウの姿を見ないでしまった。」昨年は、9月も夏の暑さが残り、11 月そして、11 月初めも半袖で過ごす日もあった。天高く、静かな里の秋は何処に。滝沢でも、9月末に刈った田は 10 月末に緑の絨毯に。

偏西風の流れの変化とやらで、海流にも影響して、南の魚が北に。10 月になっても暖かい空気が残り、過ごしやすい秋は感じられなかった。

11 月の中頃、やっと家のもみじが紅葉しかけたと思ったら、末には初雪。しっかりと冬の寒気がやってきた。季節は冬。今年の冬はどうなるのだろう。（T）

みんなで担ごう！ 魅力の滝沢 !!

第 94 号　令和 6 年 1 月 1 日
滝沢地域振興協議会 生活福祉部会

滝ちゃんのかわら版

6年連続最優秀賞 作文・図画コンクール 一関東中1年 千葉心遥さん

第48回「ごはん・お米とわたし」(図画部門)6年連続の快挙です。(JA ひらいずみ審査会)

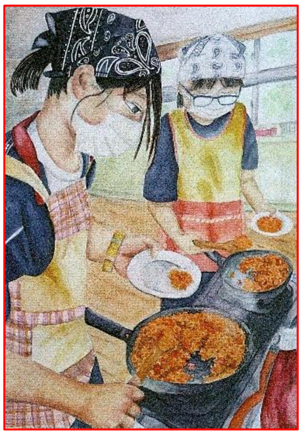

この絵には部活動の事を優しく教えてくれた先輩への感謝を込めて描いたそうです。
総合文化部活動中 ～ オムライスづくり

一人一人が輝いて -真滝幼稚園発表会- 11.17

歌や合奏、ダンスや劇を発表しました。特に年長さんは、楽器の練習や劇の小道具づくりなど友達と力を合わせ発表会に向けて取り組んできました。たくさんの方に大きな拍手をいただき子どもたちは大満足でした。

東中、4種目で県大会へ！ ～ 一関地方中学新人大会 ～

新人大会(9.16-17)は、野球部2位、男子ソフトテニス団体3位、阿部・亀掛川組個人3位、バレーボール3位、バトミントン佐藤希愛:個人3位で県大会へ進出しました。

後日の県新人大会では1年女子100m5位、男子ソフトテニスベスト16位と活躍しました。

その家を盛り立てるのよ一番に嫁ぐからには祖母は伝えり　米倉幹雄

ギター伴奏で歌を 8区サロン 11.4

民生委員の昆宣男さんの伴奏で歌謡曲を中心に楽しい一時を送りました。

7区の文化祭 11.12

コンパクトな良い祭りです！

地産の販売もありました。

滝沢地区校外指導連絡協議会 12.6

冬休み中の生活指導・活動計画、地域活動について定例の協議会を開催した。今回は熊谷啓之氏(県南教育事務所社会教育主事)を招き、学校運営協議会についての講演があり、コミュニティ・スクールの仕組みとその運営についてお話を聞いた。

カード被害その顛末 -米倉幹雄さん-

本版91号で歌に詠まれたカード不正引き落としの件。会社の約款を調べ、保証期間を確かめ電話。生のオペレータが出るまであきらめず掛け続けた。改めて事情を伝え、事実確認を行ってもらい、全額30万円、2週間後に戻ってきた。本人の弁「カードをひとつに、利用明細を細かくチェック等、再発防止にお役に立てれば幸い」とのことです。

熊出没注意

市林政推進課
(期間)
11.8－12.1

11. 26(日)PM12:15 矢ノ目沢 親子
11. 18(水)PM16:00 柴沢 出没痕跡
11. 14(火)PM14:55 柴沢 成１
11. 10(金)PM16:40 寺下 子１
11. 8(水)PM15:35 矢ノ目沢出没痕跡

(注) 活発に目撃情報が出ています。

11.18

狐禅寺藤ノ沢から
オノ神方向栗駒山

過去の"滝ちゃんのかわら版" スマホやパソコンで見よう！

Google や Yahoo! などでキーワード検索「滝ちゃんのかわら版」と入れると、過去の記事が覗けます。月1回、現在93号まで収録中です。身近でローカルで懐かしい地域のニュースが満載です。「滝沢地域振興協議会だより」も見られます。

故郷を離れて久しい方々に、興味のある方々に、教えていただくと幸いです。